

# **Government General Degree College at Ranibandh**

**VPO. - Rautara, Bankura, W.B., India**



**Continuous Internal Evaluation (CIE) by  
the institution**



# Assignments



**GOVERNMENT GENERAL DEGREE COLLEGE,  
RANIBANDH**

**Department of Sanskrit**

**ASSIGNMENT FOR INTERNAL ASSESSMENT**

9  
10

Name: - Ranjan Sing Sardar

UID No.: - 20231109010

Paper Name: - Epigraphy, Indian Inscript & Chronology

Paper Code: - AHSNS 502C-12 Semester: - 5th

Year: - 3rd Hons./ Prog.: - Sanskrit (Hons.)

Session: - July to December, 2022

Date of Submission: - 14.10.2022

**Details of Assignment:**

1. प्राचीनभारतीयलेखनकलाविषये आलोच्यताम् ।
- 2.

Ranjan Sing Sardar  
Student's Signature

14.10.22  
Teacher's Signature



# 1// प्राचीन भारतीय लेखन कला विषये आलोच्यताम्।

⇒ प्राचीन भारतीय परम्पराया श्रुति परम्परा एवं भारतीय इतिहासस्य मूलाधारो भवति। परन्तु पश्चात् विद्वेषात् मतेन भारतवर्षे प्राचीन कालात् एवं लेखन कला आसीत्। शिलाखण्डस्य उपरि स्तम्भस्य उपरि दण्डपत्रस्य उपरि लेखन कला आसीत्। प्राचीनता पृथक् यद्यपि ईवीय ४०० शतकात् पूर्वम् लेखन कला विषये किमपि प्रमाणम् न मिलति तथापि इतस्य उद्भवविषये धर्मशास्त्राणाम् स्मृतिशास्त्राणाम् प्रमाणम् एवं मूलधारो भवति यथा नारदस्मृतौ —

“ नाकरिष्यत् यदि ब्राह्मणं लिखितं चक्षुःकुत्तमम् ।  
तत्रेयस्य लोकस्य नाशविधत् शुभाणतिः ॥ ” इति ।  
वृहस्पतेः मते —

“ शान्मासिकेणु समये शान्तिः सद्भायते यतः ।  
धात्राक्षरानि सृष्टानि पत्राडुडाणतेः पुरा ॥ ” इति

५४० ईवीय अद्वे काचन ब्राह्मणदेवस्य मूर्तिः प्रापयते ।  
तत्र दृष्टे ताडपत्रस्य निदर्शनम् प्रापयते अपि च मथुरायाः प्रासः काचित् सवरवती देवाः मूर्तिः वृश्यते तत्रपि दृष्टे पुस्तकस्य निदर्शनम् मिलितं इतनेन ज्ञायते तदानीं काले लेखन कलायाः अवतारः आसीत् ।

साहित्य प्रमाणम् — बौद्ध साहित्यिक ग्रन्थे लिपि कस्य विनयपिटके काचित् क्रीडा विषये निषेधः प्रापयते तस्य लिखितरूपेण आसीत् । जैन साहित्ये अपि ब्राह्मण लिप्याम् यशोदी लिप्याम् च तुलनायां नया स्काररुपं वाक्यानाम् —



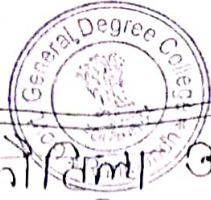

- भावद्वारो वृश्यते। कोसिल्या अर्थशास्त्रे अपि च धर्मशास्त्रे रामायणे - महाभारतादि ग्रन्थे लेखनकलायाः निदर्शनम् प्रापयते।

वैदेशिक परम्परया चिनदेशीय विद्वान् शिउयेन साङ् (६३० ई.वी - ६५७ ई.वी.) महोदयस्य शारतविकरणम् इति ग्रन्थे अपि कतिचन-शारतीय-वर्णमालायाः प्रमाणम् सिद्धति अपि च वेदे अपि लेखनकलायाः प्राचीनता विषये प्रमाणम् प्रापयते।

लेखन सामग्री - लेखनकलायाः उत्कीर्णायाः लेखन सामग्रीः आवश्यकता भवति अपि च तेषाम् रक्षनाय संग्रहणस्य अपि आवश्यकता अस्ति। अतः द्रवतस्मिन् विषये अपि शारतवर्षे प्राचीनकालात् द्रव निदर्शनम् प्रापयते।

ताडपत्रम् - शारतवर्षस्य समुद्रप्रदेशे ताडवृक्षस्य अधिक्यात् अस्मिन् प्रदेशे ताडपत्रस्य उपरि लेखाः उत्कीर्णा भवति स्म। बौद्धप्रश्नाम् अपि च धर्मशास्त्र पुराणादिनाम् लेखाः प्रापयन्ते स्म।

भुर्जपत्रम् - भुर्जपत्रम् भवति कश्चिन् वृक्षस्य उपरि अङ्काः। येषाम् वृक्षानाम् काष्ठम् पेमकम् भवति, ततः द्रव भुर्जपत्राणाम् निर्माणम् भवति स्म। वस्तुतः शैत्यप्रदेशे अस्य वृक्षस्य प्रमाणम् सिद्धति।

काण्डम् - १०५ ई.वी. अद्य सर्वप्रथमम् काण्डस्य परिष्कारः आसीत्। शब्दकोशे 'काकरी' इति शब्दः काण्डम् इति भावद्वारो वृश्यते। ३२७ ई.वी. अद्य शारत आक्रमणकाले शिकन्तर् महोदयेन सह आगतः आ. क. भुर्जाजी लेखकः नियोक्तामहोदयेन नियतम् यत् शारतवर्षे काण्डस्य निर्माणम् भवति स्म। परन्तु जगवयोः आन्तकम्पनं न आसीत् इति वृत्तौ काण्डम् रक्षितरूपेण नैव तिष्ठति स्म।



वस्तुम् - प्राचीनकाले वस्तुस्य उपरि अपि लेखनम्  
भवति स्म। राजसन्देशा युद्धविवरणम् आभरणपत्रम् अपि  
च सैनिकदिनाम् उपदेशः वस्तुखण्डस्य उपरि विलिङ्गा  
प्रेष्यते स्म। द्रव्येषु प्रयोगः आधुनिककाले अपि दृश्यते,  
रेशमवरत्नस्य अपि स्वर्णसज्जित-वस्तुस्य उपरि अपि लेखनम्  
भवति स्म। वस्तुतः स्मृतिलेखानाम् लेखाः अत्र लिख्यते स्म।  
द्रव्येषु पाशानखण्डेषु उपरि मृत्तिकादिनाम् उपरि ध्वजस्य  
उपरि, अपि च धातुनाम् उपरि अपि लेखाः उत्कीर्णाः  
भवति स्म।

संग्रहालयः - प्रमाणम् प्राप्यते यत् सिद्धसभ्यतायाम्  
१५००-१६०० ई. अद्वे-भारतवर्षे संग्रहालयस्य तथा पुस्त-  
कालयस्य अस्तित्वम् प्राप्यते। तत्र प्रमाणं भवति यथा -

- ① तक्षशीला, गालिन्दा, काशी अध्ययनकेन्द्रस्य पुस्तकालयः
- ② राजः, असः प्रदेशे विद्यमान पुस्तकालयः भारतीय  
सर्विरे-पुस्तकालयः।

द्रव्येषु भवन्ति पुस्तकादिनाम् संग्रहालयः अपि च  
शिलालेखानाम् संग्रहालयाः भवन्ति यथा "भारतीय  
संग्रहालयः, कलकत्ता अपि च अद्यत्तनकाले प्रत्येक  
कस्मिन् राष्ट्रे राष्ट्रीय संग्रहालयाः प्राप्यते।



Government of West Bengal

Ranibandh Government General Degree College

Name:- SUSMITA RUHIDAS

Roll No:- 203332

Subject:- Education Honrs.

Date of Exam:-

INTERNAL

Exam.....

Examined

12/11/20









৷) মেজাজ স্বাভাবিক রাখা এবং অধ্যয়ন প্রতিষ্ঠানকে শিক্ষার্থীদের মানব সমৃদ্ধি প্রদান করে  
বিস্তারিত স্বাভাবিক পদক্ষেপ গ্রহণ করা হবে।

NCF মতে উল্লেখ:- ১৯৮৬ সালে ডা. জি. বি. ক্রিশ্চিয়ান কর্তৃক প্রস্তুতকৃত  
আইআইও পদার্থবিদ্যা বিভাগে পাঠ্যক্রমের সংশোধন করা হয়েছে।  
কিছু কার্যক্রমে তার উল্লেখ নেই তা বরং প্রধান উচ্চ পর্যায়ের শিক্ষার্থীদের  
মনোহর যা স্মৃতি হিসেবে পুরোনো ব্যবস্থাতেই মাদ্রাসা রাখেন, তথ্যের অক্ষয় পাঠ্য-  
পুস্তকেই মূল পরিকল্পনা রাখা হয়েছে। পরবর্তী কালে পাঠ্যক্রমের বঙ্গদেশে ২০০০ ও  
বিভিন্নটি পুস্তক বিবেচনা করা হয়েছে। বিভিন্ন ব্যবস্থার পরীক্ষামূলক উদ্ভাবন  
ছিল প্রচেষ্টা লোকেশন।

অজ্ঞাত স্বাক্ষর শুরুতে তাই বিষয়টি নিয়ে নীর্জকালীন  
পর্যালোচনা করা হয় এবং তৎকালীন শিক্ষা ব্যবস্থার সুবিধাচক ও বাস্তবতা  
দিক গুলি চূলে ধরা এক সালে পরিস্থিতির পরিবর্তন প্রয়োজনীয়তা  
অসমর্থিত বিদ্যাবিত্ত আলোচনা করা হয়। আর শিক্ষার উদ্দেশ্যকে আঙ্গুলে  
ধরে পারম্পরিক অসমর্থিত শুরু করে একটি দিক বিশ্লেষণ করা হয়, যথা —

৷) শিক্ষার সামাজিক পারম্পরিক ব্যবস্থা।

- ৷) বয়সের ভিত্তিতে শিক্ষার প্রকৃতি।
- ৷) জ্ঞান, কলা বা শিক্ষার প্রকৃতি।
- ৷) জ্ঞানবিক্রম বোধি জ্ঞানবিশেষ জ্ঞানবিক্রম।

অর্থাৎ আর্য সমাজের শিক্ষা ব্যবস্থার স্বাধীন সমাজ ব্যবস্থার  
NCF-২০০৫ এর প্রকল্প উল্লেখ হল, NPE (১৯৮৬) এবং POA (১৯৯২) এর  
স্বাক্ষরিত করা শিক্ষার স্বাধীন পরিষ্কারিত্ত অসমর্থিত ও সোচ্ছন্দীয় বিক্রম গুলি এবং  
শুরুতেই পুরানো কোনো কোনো ভিত্তিতে সার্বভৌম ক্রম ও সার্বভৌম ক্রম  
বিক্রম করা প্রকল্পে সার্বভৌম শিক্ষার প্রকল্পের লক্ষ্য বা উদ্দেশ্য।

NCF-২০০৫ এর মূল বা মূল্য বিক্রম:- NCF-২০০৫ এর বিতরণীতে যে  
বিক্রমগুলিকে মূল্য বা সোচ্ছন্দীয়  
বিক্রম বিক্রম বিক্রম করা প্রকল্প, সোচ্ছন্দীয় —



(i) বিচ্ছিন্ন ও পৃথক জ্ঞানমূলক পরীক্ষা এবং জাতি পর্যায়ে জ্ঞানমূলক পরীক্ষা  
 তোলাও উক্ত পাঠ্যক্রমের মূল্যবোধ হ্রাস করে। অর্থাৎ জাতি পর্যায়ে বিচ্ছিন্ন  
 পরীক্ষা হলে এর ফলে শিক্ষার্থীদের শিক্ষা প্রতিবেদন। এই কারণে এই  
 Report ও 'Learning without Burden' যা এখন যুক্ত শিক্ষার উপর  
 উৎসর্গ হওয়া হয়েছে। এই কারণে NCF-2005 জাতি পর্যায়ে বহুভাষী বহুভাষী  
 পরিবেশে শিক্ষার সুযোগকে বৃদ্ধি করেছে।

(ii) ব্যক্তি স্বল্পকালীন বিশেষিত আনুষ্ঠানিকতা এবং স্বাধীনভাবে যাতে জেলা শিক্ষার  
 বিশেষ পরিচর্যা বা অগাড়ে সমিতি, জাতি এবং অকল্প স্বতন্ত্রভাবে গৃহীত হওয়া উচিত।

(iii) জাতীয় পাঠ্যক্রম রূপরেখার দ্বারা একটি শিক্ষাকেন্দ্রিক শিক্ষা পদ্ধতি বিকাশ  
 ঘটতে হবে। 14 বছর বয়স পর্যন্ত পর্যায়ক্রমে ও স্বাধীনতায় পরিচালনা  
 ওলায় করতে সক্ষম হবে।

(iv) শিক্ষার্থীদের সৃষ্টি করতে হবে, তাদের উৎসাহিত করতে হবে যাতে এই পাঠ্যক্রম  
 পরিচালনার দ্বারা তাদের জাতীয় পরিচর্যা আরও অধিকতর হবে এবং নতুন পদ্ধতি  
 পুনঃ-গঠিত হবে।

(v) জাতীয় পাঠ্যক্রম কাগজে, শিক্ষার অমত, গুণমান এবং পরিমিতভাবে জাতীয় শিক্ষার  
 উন্নয়ন হিসাবে বর্ণনা করা হয়েছে।

(vi) আনুষ্ঠানিক পরীক্ষার NCF-2005 উল্লিখিত করেছে যে জাতি-  
 ধর্ম-বর্ণ-লিঙ্গ নির্বিশেষে সকলের জন্য একটি সুসংগঠিত পাঠ্যক্রম  
 প্রদান করা হয়েছে।

\* জাতীয় পাঠ্যক্রম রূপরেখার সুবিধা ও অসুবিধা গুলি জালাঙ্ক করা,  
 (NCF-2005)।

⇒ NCF-2005 এর উদ্দেশ্য গুলি হল —

(i) NCF-2005 উৎসাহিত সুপারিশ এবং পদ্ধতিগুলি অত্যন্ত বিদ্যালয় ব্যবস্থায়  
 উন্নত করে দেবে। অর্থাৎ এই কার্যক্রম সুপারিশ বিশেষভাবে প্রাথমিক  
 শিক্ষা প্রতিবেদন লক্ষ্যবস্তু প্রাথমিক শিক্ষা ব্যবস্থা স্বাধীনতায় উন্নতির  
 উৎসর্গ করেছে।





৩) মুক্ত পরিবেশতালীল পরিবেশের সাথে - হাঙ্গামাকার বিদ্যালয় করায় - শিক্ষার্থী  
পাঠকালেও এছাড়াও মুক্ত পরিবেশে শিক্ষার্থীকে বিদ্যালয় বাহ্যিক ক্ষেত্রে  
শিক্ষা দেওয়া হবে।

৪) কার্যকরী শিক্ষা - শিক্ষিত পরিবেশে (শুধু করায়) অধুনা, কলকাতার  
শিক্ষার্থীকে প্রাথমিক শিক্ষা দেবে।

৫) জাতীয় পাঠ্যক্রম সুপারিশ। (NCF) 2005 অনুযায়ী এবং সমসাময়িক  
শিক্ষার বিজ্ঞান ব্যবস্থা ও বর্তমানের উন্নত শিক্ষার ক্ষেত্রে  
শিক্ষার্থীর শিক্ষার উপায় পরিচালনা করে তত্ত্ব নিয়ন্ত্রণে

৬) শিক্ষা - যাতে জ্ঞানের অনুভব লাভ করতে পারে এবং আনন্দিত ও উত্তম  
অধুনা করতে পারে সেই বিষয়ে সুসংগঠিত করে দেবে।

৭) প্রতি অনুষ্ঠানিকভাবে শিক্ষা শুধুকে প্রচার করে যা সমাজে ব্যবহার  
বেশী কমাতে সাহায্য করবে।

৮) এই পাঠ্যক্রম সুপারিশের ক্ষেত্রে শিক্ষা পরিচালনা ও সমাজের  
শিক্ষার্থীদের উপর বিজ্ঞান ও উন্নত জ্ঞান প্রদান করে দেবে।

NCF-2005 এর উদ্দেশ্য বা অধুনা: - NCF 2005 এর উদ্দেশ্য বা অধুনা উল্লি  
খিত -

১) এই পাঠ্যক্রম সুপারিশের উদ্দেশ্যে তথ্যগত উন্নয়নের প্রয়োজন করা  
হবে। - উন্নয়ন ও উন্নত উন্নয়ন বাস্তবায়িত হবে।

২) উন্নত জ্ঞানের শিক্ষার ক্ষেত্রে অধুনা শিক্ষার উন্নত, উন্নত শিক্ষার  
উন্নয়ন শিক্ষার ক্ষেত্রে উন্নত দেওয়া হবে। - উন্নত জ্ঞান শিক্ষা  
উন্নয়ন উন্নয়ন করা উন্নত হবে।

৩) উন্নত জ্ঞানের পাঠ্যক্রম সুপারিশের ক্ষেত্রে উন্নত জ্ঞানের উন্নয়ন, উন্নত জ্ঞানের  
উন্নত শিক্ষার উন্নয়ন উন্নত করা হবে। - উন্নত জ্ঞান উন্নয়ন  
উন্নত শিক্ষার উন্নত উন্নত উন্নত উন্নত।

৪) উন্নত জ্ঞানের সুপারিশের উন্নয়ন উন্নত উন্নত উন্নত উন্নত উন্নত



গণক ব্যক্তি আঁড়িআপনের মিকে অধিচালিত হইবে। ও আওতায় অধিকার  
বিহীন হইবে। এই ক্ষেত্রে অধিকারের আওতায় আলাদা আলাদা, উপস্থিত প্রতিক্রমার দৃষ্টিতে  
অধিকারের উপস্থিতি করে জেলা আদালত অধিকা ও অধিকা ব্যক্তি।

১) এই ক্ষেত্রে গণিত সামাজিক ও সাম্প্রদায়িক তত্ত্বাওচনে অধিকার  
মিষ্ণু গুলি আলাদিত হইবে। এই ধরনের পরিবেশ কীভাবে উন্নয়ন  
সাধন অধিকার করা যাবে তার উল্লেখ করা হইবে।

\* জাতীয় পাঠ্যক্রমের সুপারিশ সম্বন্ধে:— ২০০৫ এর জাতীয় পাঠ্যক্রম সুপ-  
রেসটি অব্যাহত উন্নয়ন কর্মসূচি

৩) পাঠ্যক্রমের পরি: ইতি পাবে পাঠ্য জেলা একটি আবেদন প্রস্তুত। এই সুপ-  
রেসটিতে উন্নয়নের কার্যক্রমকে অধিক তরতর্য এবং মৌলিক উন্নয়নের  
সাধন অধিকার করে পাঠ্য জেলা উন্নয়ন প্রকল্পে অধিক সুপারিশ  
গুলি করেছিলেন তাহলে —

১) উন্নয়নের সমস্ত উন্নয়ন- উন্নয়ন কার্যক্রমকে উন্নয়নের পরিবেশ  
সম্পাদন এবং, অধিকারের অধিক উপস্থিত উন্নয়ন পরিবেশ উন্নয়ন উপস্থি  
উন্নয়ন পরিবেশ।

২) উন্নয়নের বাইরে উন্নয়নের আওতা উন্নয়নকে অধিক করা অধিক উন্নয়ন  
উন্নয়নের অধিকার করা উন্নয়ন আওতা উন্নয়ন উন্নয়ন উন্নয়ন এবং  
উন্নয়ন উন্নয়নের অধিক উন্নয়ন উন্নয়নকে উন্নয়ন হয়।

৩) উন্নয়ন উন্নয়ন উন্নয়ন উন্নয়ন উন্নয়ন উন্নয়ন উন্নয়ন উন্নয়ন  
উন্নয়ন উন্নয়ন উন্নয়ন উন্নয়ন উন্নয়ন উন্নয়ন উন্নয়ন উন্নয়ন  
উন্নয়ন উন্নয়ন উন্নয়ন উন্নয়ন উন্নয়ন উন্নয়ন উন্নয়ন উন্নয়ন

৪) উন্নয়ন উন্নয়ন উন্নয়ন উন্নয়ন উন্নয়ন উন্নয়ন উন্নয়ন উন্নয়ন  
উন্নয়ন উন্নয়ন উন্নয়ন উন্নয়ন উন্নয়ন উন্নয়ন উন্নয়ন উন্নয়ন  
উন্নয়ন উন্নয়ন উন্নয়ন উন্নয়ন উন্নয়ন উন্নয়ন উন্নয়ন উন্নয়ন





Page no:- (6)

NCF-2005 কোঠাৰি কলিকাতাৰ মূখ্য বিদ্যালয় আৰু অধ্যয়ন কেন্দ্ৰত  
প্ৰয়োগ কৰা হৈছে - ক্ৰমিক ক্ৰমেৰে বহু আকাৰৰ পটন পাঠ্যবহুত  
আৰম্ভ কৰা হৈছে। বহু আকাৰৰ ক্ৰমিক ক্ৰমেৰে কৰা  
পৰিচালনাৰ ক্ষেত্ৰত শিক্ষকসকলক বিদ্বান কৰা হৈছে।

  
12/4/23

GOVERNMENT GENERAL DEGREE COLLEGE AT  
RANIBANDH



Name => UJJAL MALLICK

UID => 20231104022

Roll NO => 205520

Subject => HISTORY OF USA

Sem => VI

## লডয়েল মারিকল্পনা



নেতিউম অভাবের প্রথম দশকে উৎসাহনৈপুণ্যে এক নতুন উদ্ভাবনী মারিকল্পনাও উদ্ভূত হয়েছিল যা মহিলাদের এক লাভের নীতির মূল্য প্রমিত্বের মাধ্যমে অন্য সময়ে অধিক উদ্ভাবনীয় উৎসাহন করে ক্রমিক কর্মসূচ্য স্থান বৃদ্ধি করেছিল। এই লাবে নারী অধিকার মিলন কার্যক্রমায় ক্রমিক করার যে অধিনয় প্রণয় মুহূর্ত হয়ে থাকেই মারিকল্পনাকে "লডয়েল মারিকল্পনা" বা "Lowell system" বলা হয়। এই ক্রমিকার প্রমো ছিলেন Francis Cabot Lowell (April 7, 1775 - August 10, 1817)। তিনি ছিলেন আমেরিকার একজন চিন্তাচরমাসী, যার জন্য ম্যাসাচুসেট্বে তাঁর লাবে লডয়েল মারিকল্পনা গড়ে উঠেছিল। আমেরিকা যুক্তরাষ্ট্রে মিলনচিন্তনায় ইতিহাসে তাঁর অনন্য উদান মহিলা সমাজের অগ্রগতির ক্ষেত্রে গুরুত্বপূর্ণ স্থান ছিল।

লডয়েল মারিকল্পনার অন্যতম উদ্দেশ্য ছিল একই লাভের নীতে মিলন প্রমিকদের অধিক প্রাপ্তবয়স্ক নারীদের নিয়ন্ত্রণ বৃদ্ধি করে কর্মসূচ্য স্থান বৃদ্ধি করা। মূলত মিলন চিন্তনায় সময় কালে লডয়েল উৎসাহন কার্যক্রম গড়ে উঠেছিল। সময়ের মারিকল্পনের সঙ্গে সঙ্গে লডয়েল উদ্ভাবনীয় কার্যক্রমায় অধিক যতন বৃদ্ধি পেয়েছিল যেহেতু এই কর্মচারীর সদস্য মতস্যে ক্রমিক মারিকল্পনা বৃদ্ধি পেয়েছিল।

লডয়েল ক্রমিকার নব উদ্ভাবনা :-> এই ইতিহাসিক Chaim M. Rosenberg, Life and times of Francis Cabot Lowell প্রমো লেখেন যে, লডয়েল উৎসাহন এমন একটি মিলন উৎসাহন প্রক্রিয়া যেখানে অতিরিক্ত কার্যক্রমিক, উৎসাহিত মিতিকতা, মিলন চিন্তনায় কাঙ্ক্ষা এতই নারীদের কর্মসূচ্য স্থান





সুযোগ থাকবে। তিনি চিন্তায় করতেন 'success comes to those who work hard and failure is a personal weakness; তিনি আমেরিকাকে যে textile কারখানা বা শিল্প কারখানায় স্থিতি করেছিলেন তা ব্রিটেন এও ছুন্দায় নানা দিক থেকে অসুন্দার ছিল চরিত্রেয় ছিল। তিনি প্রত্যক্ষ করেছিলেন যে, আমেরিকা যুক্ত রাষ্ট্রে কোনো শিল্প খোলার কারখানা প্রতিষ্ঠা লাভ করেনি। এবং আমেরিকাকে ব্রিটেন এও লোকসমূহ থেকে প্রচুর অর্থ জায় করে মুচিবসু আমদানি করতে হত। তাই তিনি স্থির করেছিলেন আমেরিকায় তোমার দেশের দিকে একটি নতুন শিল্প কারখানা স্থাপনের সূচনা করেছিলেন যা কেবল মাত্র নতুন কর্মসংস্থানের বৃদ্ধি করতে তা নয়, সেটা চরকায় সুতোকাটা প্রমিত এটা প্রতিষ্ঠা দিচ্ছিল একই স্থানে কর্ম করার মুচিটা তৈরি করতে পারবে। তিনি চিন্তায় করতেন যে, তাঁর দেশের জনগন ইন্ডিয়ায় গিয়ে অনেক বেশি আর্থে, বৈদিক, অশিষ্ট এটা কর্তব্য সম্বন্ধে তাঁর দেশের জনগনের এই শ্রী গুণগত নিয়মিতা নিয়ে আসবে।

লডয়েন ঠাকুরার উদ্ভব :-

1811 খ্রিস্টাব্দে লডয়েন ব্রিটেনের প্রথম কাল শিল্প কারখানা প্রতিষ্ঠা করার ঠাকুরা লাভ করেছিলেন। অর্থাৎ মতাকীর্ষে মনুষ্য প্রতিষ্ঠা মতী ব্রিটেনের প্রথম শিল্প কারখানার সূত্র স্থাপন হয়েছিল। কিন্তু F.C. Lowell কারখানা আমেরিকায় যুক্ত রাষ্ট্রে প্রতিষ্ঠা করে দেয়েছিলেন। লডয়েন 1813 খ্রিস্টাব্দে আমেরিকায় প্রত্যর্চন করেছিলেন। এবং তিনি এটা Mr. Patrick, T. D. Essex একদিন তোমার দেশে তাঁর মতী সাক্ষাৎ করতে এসেছিলেন এটা গণ্য করেছিলেন যে, মুচিবসু কারখানা স্থাপনের তারা হুঃ প্রতিষ্ঠা। এবং গণ্য Waltham বা Power mill স্থাপন করেছিলেন।





এরপর লর্ড ১৮১৪ বিচারে মরণোক্তি আইন অনুযায়ী উৎসাহিত  
উৎসাহিত মৃত্যু করেছিল।

Waltham Mill আমেরিকার যুক্তরাষ্ট্রের একটি কারখানা যেখানে  
কাঁচামাল থেকে মরণোক্তি উদ্ভূত তৈরি হতো। একই ছাফের নীচে  
জনসংখ্যিক মাধ্যমে উদ্ভূত তৈরি করার অর্ধশতাব্দী তৈরি হয়ে  
ছিল। মিলমালিকদের সময়কালে Powerloom এ যোগে একজন  
ওস্তাদ কারখানা পরিচালনা দ্বারা পরিচালিত হয়ে আসলে দ্বারা উদ্ভূত  
উৎসাহিত হত। কিন্তু লর্ডের উৎসাহিত মরণোক্তি Powerloom কে  
জনসংখ্যিক দ্বারা পরিচালনা করা হত।

লর্ডের উৎসাহিত মরণোক্তি ⇒ লর্ডের মরণোক্তি উদ্ভূত কারখানা স্থাপন  
করার ক্ষেত্রে একটি মরণোক্তি মরণোক্তি হয়েছিল তা হল - এই  
কারখানায় কাজ করার জন্য উৎসাহিত মরণোক্তি অর্ধশতাব্দী। কারণ এই মরণোক্তি  
আমেরিকার যুক্তরাষ্ট্রে ছিল একটি কৃষিনির্ভর মরণোক্তি, তাই আমেরিকানরা  
মরণোক্তি কারখানায় পরিচালনা করতে দ্বিধামুক্ত ছিল। Encyclopedia of  
the Industrial Revolution. গ্রন্থের প্রাপ্ত তথ্য অনুযায়ী ইউরোপিয়ান  
মরণোক্তি কারখানাগুলি মরণোক্তি উৎসাহিত উৎসাহিত নির্ভরশীল ছিল। অর্ধশতাব্দী  
আমেরিকায় ইউরোপের মরণোক্তি মরণোক্তি জন্মের স্বল্পত ও  
উৎসাহিত অর্ধশতাব্দী না থাকায় আমেরিকানরা আমেরিকার মরণোক্তি কারখানায়  
উৎসাহিত পরিচালনার মরণোক্তি কাজ করতে সক্ষম ছিল না। তাই তারা  
উৎসাহিত। উৎসাহিত মরণোক্তি আমেরিকানরা ইউরোপিয়ান কারখানা  
করেছিল। তা-ছাড়া উৎসাহিত আমেরিকার জনসংখ্যা স্বল্প  
মরণোক্তি পরিচালনা থেকে বড়ো পরিচালনা মরণোক্তি মরণোক্তি  
করা ছিল একটি মরণোক্তি মরণোক্তি।



লন্ডনে বিভিন্ন বান্ধিমা এডু যুবতী মহিলাদের আশ্রয়স্থল তৈরী  
 থেকে প্রথমে তার কারখানায় অগ্নিকাণ্ডে আতঙ্কিত হলেও এই  
 যুবতী মহিলাদের সুযোগ্যতা এডু এডু চোনার আবিষ্কার মিলে  
 মিলে গুহে হোটেলে অর্জন করেছিল। যখন মূল্য চেষ্টা শুধুমাত্র  
 চুলনায় কারখানায় গেলে কাজের অধিকার সুস্থি করেছিল।  
 লন্ডনে 15-35 বছরের মধ্যে যুবতী মহিলাদের সঙ্গীত করে  
 আমেরিকায় অধিক সম্মতি সমর্থন এবং নির্যাস করেছিলেন।

এই সময় অনেক যুবতী মহিলারা সুস্থি ধামারের কাজ  
 পরিচালনা করে ম্যাসাচুসেটসে লন্ডনে অহরে কারখানায়  
 কাজের জিও কর্মিয়েছিল। তাছাড়া তিনি কারখানা মূল্যে স্থানে  
 অধিক আত্মন চিহ্নি করে তাদের পরিচালকের মদ্যক্রমে থাকার  
 প্রচেষ্টা করে ছিলেন। কলকাতার মতো বিশ্বমুখ্যতা ও বিতিক  
 আইন চালু করে অধিকদের সুবিধা প্রচেষ্টা করেছিলেন। অতীত  
 সমিতি আচরণে অধিকতর মনোবে দান করেছিলেন।  
 তিনি আশা করেছিলেন যে মকলেই অমদ্যে আশ্রয়স্থি  
 মিস্ত্রী গ্রহণ করবে। প্রতি মাসে ৪০ ঘণ্টা কাজ করতেন গঠিত  
 মূল্য। তিনি বিশ্বাস করত যে, তার এই সফিকল্পনা অধিকের  
 অমহায় অত্যা দুঃ করত। এই মতে তিনি এটাও উল্লেখ  
 করেছিলেন যে, ইউরোপীয় দেশের অধিক অত্যা দুঃ করবে।  
 এই মতে তিনি এটাও উল্লেখ করেছিলেন যে, ইউরোপীয় দেশের  
 অধিক অধিকার তার দেশের অধিক অনেক বেশি মর্মান  
 নিষ্ক কর্ম ও জীবন যাপন করতে মাঝে।

লন্ডনে প্রচেষ্টা ফোরামের একটি গুরুত্বপূর্ণ সম্মতি  
 সফিকল্পনা নয় বরং এই সফিকল্পনার মাঠে কলকাতা  
 থানায় যে অধিকার অধিকার থাকে তারে লঙ্ঘন করার  
 ক্ষেত্রে তার এই সফিকল্পনা কার্যকরী হইল গ্রহণ করেছিলেন।











লন্ডনে মদ্য বিক্রয় ৬ দিন কর্ম করা ছিল যাঁহঁদের  
 এত বিক্রয় চার্জের পরিষেবা নিজেদেরকে জাস্ট রাখতে ১৮৩০  
 খ্রিস্টাব্দে অতিরিক্ত মুক্তি চায় উদ্ভাসদের চাহিদা শুধু বৃদ্ধি পেয়েছিল।  
 এ ফলে কর্মচারীদের সময়সীমা বৃদ্ধি এত বেশি করে প্রসিদ্ধ  
 করে দেবে যাঁহঁদের ছিল। এ ফলে মিলের কাজ করার চেষ্টা  
 যখন নিত স্তর সঠিক হতে। যে কোন নিষ্ফল মিলের  
 করা ওনা হয়েছিল তাই সম্মান অর্জন হয়। ১৮৩০-১৮৪০  
 দশকে মতে প্রকৃত লন্ডনে আদর্শ মতে দ্বিতীয় প্রকল্পের কর্ম  
 চাহিদে মতে দুইও বিস্ময়কর আকারে চাওয়া হয়েছিল।  
 ১৮৩৭ খ্রিস্টাব্দে প্রমিতদের ২৫ মতের ৪ মতের কেউ নেওয়া  
 হলে মিলের মহিলা কর্মচারীরা কর্মে শুরু করে।

১৮৫০ দশকে মতে লন্ডনে চেষ্টা মনো অর্জন  
 হতে এত পরিমাণে মিলে প্রমিতের দ্বারা কাঁচামালের কাজ শুরু  
 হলে ইউরোপীয় মিলে যাঁহঁদের প্রমিতের কাজ শুরু  
 প্রমিতের চেষ্টা করে দুই প্রকল্পের ফলে প্রমিতের চাহিদা প্রমিত  
 হয়ে পেয়েছিল। এ বিক্রয় কাঁচামাল ও উৎপাদন কর্মচারী  
 মতে মাঝামাঝি প্রমিতের উৎপাদনের প্রমিতের উৎপাদনের  
 কাজে পরিচালকের মতে মতে লন্ডনে উৎপাদনের মিলের  
 প্রতিষ্ঠা ও আদর্শ কোলা মাঝে বহিল না।

○

06  

---

10

Rm  
20.06.22



# Class Tests







Loss Sheet No. ....



8/10

Signature of Invigilator  
24.04.2023

**Government of West Bengal  
RANIBANDH GOVERNMENT COLLEGE**

6th Semester (Prog) Internal Test Examination 20.23

Name... Sujoy Kisku ..... Roll No. 201115

Subject... Sanskrit ..... (Hons. / General)

Date of Exam... 24 / 04 / 2023

**GOVERNMENT GENERAL DEGREE COLLEGE AT RANIBANDH**

6th Semester 3rd Year (Prog) Internal Assessment 2023

(Session: January-June 2023)

Subject- Philosophy: Geeta (7th & 8th Chap.) 2. Lavya: Swapnavasavadattam  
(APENS-601DSE-1B)

যে কোন একটি প্রশ্নের উত্তর দাও - ১০

1. A) যৌগিকভাবে কোন তাঁর ভিত্তিতে বাসবদত্তাকে পদ্মাবতীর কাছে কিছুদিনের জন্য গৃহীত রাখতে চেষ্টা করেন।  
B) বাসবদত্তী ভীর্ণিনি বন্ধ বিহারে নবানি পূজাতি নরঃ অপরাধিঃ  
তথা অধিঃশি বিহঃঃ ভীর্ণিন্যনি সখোতি নবানি দেহী।: ব্যাখ্যা করো।
2. A) স্বপ্নবাসবদত্তার জন্য বন্ধে অশ্রমজীবনের যে ভিন্ন পাণ্ডা ২য় অঃ জেয়ার নিজের আখ্যায় বর্ণনা করে।  
B) কর্মোদ্যোগিনি সখোয়া হ আয়ে হনসা শরন্।  
ইতিয়ার্পন বিহুগায়া নিখ্যায়ঃ স উচ্যতে।: ব্যাখ্যা করো।

1.

A)

ব্যসবদত্ত উদয়ন প্রথম প্রতিপক্ষ গোত্রনিরুপ্ত পত্রদ্বিত হইয়া রাক্ষুশে  
বিগাতিতে হইয়া যখন নারায়ণের সঙ্গে পত্নী বাসবদত্তার মধ্যে বাস  
করছিলেন তখন বৃষ্ণনীতিক মন্ত্রী যৌগক্ৰমণ্ডন প্রকিষ্ণানী  
মসই রাহুয় অধ্যয়ন করে চালাইয়া উত্থাপন পুনঃস্থাপন পত্রিকার  
করেন। বিগতন দেবেসংসারে নিজে যেহেতু তিনি জেহেদ্বিলের মে  
মসইয়ের রাজকন্যা পদ্মাবতীর সঙ্গে উদয়নের বিবাহ হইতে কিছু  
সিদ্ধি প্রার্থন করিয়া আসিতেছেন। উদয়ন ত্রিভি ঠাং এতই অনুভব  
হইয়া পক্ষে দ্বিতীয় বিবাহের সম্মত হইয়াছেন। অপর প্রমা  
শ্রী বর্তমানে মসইয়ের দক্ষিণে উঃ এশিনীর সঙ্গে স্যমসক  
উদয়নের বিবাহ সম্ভব হইতে না। সুতরাং অতল দিগ্গে তিবেনে  
কর্তে এবং অন্যান্য জ্যোতিষসংগে সঙ্গে পরামর্শ করে আসবদত্তাকে  
তাঃ প্রার্থনা করিলেই হইল কিছুদিন অপ্রাণম্যে কাটাতে হইল  
করিলেন। তাঃ পরে অতিমজ্জিমগে একদিন তাঃর অনুভবমিত্তি  
নারায়ণ প্রাণে যোগে গামিগে হইলেন। তমঃ অসিত্তিতে আসবদত্তা  
দেখি হইয়া আসিয়া গেলেন এবং তাঁকে উদয়ন কর্তৃক সিংহে মন্ত্রী  
যৌগক্ৰমণ্ডনও অসিত্তিতে দেখিয়া হইলেন - এইজন্য তাঃরনা করিলে  
তাঃ উদয়ে হুগায়ে নারায়ণ হেতু পক্ষের করেন। যৌগক্ৰমণ্ডন  
পত্রিকার প্রার্থন করিলেন এবং আসবদত্তা হইলেন তাঃর  
অসিত্তি বর্তমানে একা যখন স্বতঃ যৌগক্ৰমণ্ডনের সঙ্গে ব্যসবদত্ত  
হেতু সিংহ হইয়া আসিয়াই এখানে আসিয়াছেন হইলেন।



03/05/23

Name (Block Letter): Ishwat Khatun  
UID No: 22231109016

**GOVERNMENT GENERAL DEGREE COLLEGE AT RANIBANDH**

2nd Semester 1st Year (Hons & Programin.) Internal Assessment 2023

Subject- MIL Sanskrit (ACSHP204AECC-2)

F.M- 10

TIME- 30 Minutes

एतेषां प्रश्नानाम् उत्तरं चिनुत।

१x१० = १०

1. अयं भागः हितोपदेशे नास्ति -  
a) मित्रलाभः b) सुहृद्भेदः  लब्धप्रणाशम् d) सन्धिः
2. अस्ति भागीरथीतीरे-----इति नामधेयं नगरम्।  
a) मगधः  पाटालिपुत्रः c) उज्जयिनी d) काञ्ची
3. अनभ्यासे विषं विद्या भोजनं विषम् -  
 अजीर्णं b) नष्टे c) शापे d) स्पर्शे
4. कार्याणि कथं सिद्ध्यन्ति -  
a) आलस्येन  उद्यमेन c) कृपया d) छलेन
5. निर्गन्धाः किंशुकाः इव न शोभन्ते----  
a) वृत्तहीनाः b) वस्त्रहीनाः  विद्याहीनाः d) पुच्छहीनाः
6. पापस्य कारणम् -  
 लोभः b) क्रोधः c) कामः d) भयम्
7. मूषकराजस्य नाम आसीत् -  
a) चित्रग्रीवः b) दण्डनायकः  हिरण्यकः d) पशुपतिः
8. मूषकराजः निवसति स्म -  
 गण्डकन्धाः तीरे चित्रवने b) गङ्गानन्धाः तीरे पलाशवने  
c) गोदावरीनद्याः तीरे उपवने d) कुत्रापि न
9. दुर्जनः परिहर्तव्यः विद्यया अलङ्कृतः अपि सन्।  
अत्र रेखाङ्कित-पदस्य कारकनिर्णयः कः।  
 करणे तृतीया b) हेतो तृतीया  
c) येनाङ्कविकारे तृतीया d) उपलक्षणे तृतीया
10. धनं रक्षेद् -  
 सुखार्थम् b) सेवनार्थम्  आपदर्थम् d) भ्रमणार्थम्





বাংলা সাহিত্যিক মনোবিজ্ঞান

Name - Jhilik Auli

UID NO - 20232101009

Course title - বাংলা সাহিত্যিক মনোবিজ্ঞান ও মনো  
সাহিত্যিক

Course Code - AH BML - 401 - C - 3

Date - 21/04/2022

8/10

২। আদিমালি জাণ জোন অকুলেব নামক পুথি ত্রুপম অলোচনা  
করো

→ আদিমালি জাণেব, ইহম আমলে মাঝি মাস্তায়েব খেলে, অমল মাঝিবা জোতা কামাফ ওখন এই জাণ জোম খাটল, তাহা মামল অমাত তায়েব ক্রিম-ফে জে, ইমলতেও এই জাণ জোম খাটল বাঙলায়েব নদীক অন্য জোম খাটল, এই জাণেব অন্য তায়েব জোনা বাস্তুমবেব, অমো-দন মমলা, তাহা তায়েব মলেব মতে মূহ বেঁচে এই জাণ জায়েত খাটল, অম মতে ~~আদিমালি~~

মলো — মমল জাঁচি ওমলে ওখন মাঝিবা জোতা, জাল জেবে জোতা মায়ে জাঁচি দিলে জামতে খাটল, ওহ জাণ জায়ে - তাহ মতে ~~আদি~~ মলো —

অলোচন সুবিধা মায়ে  
সাহিত্য মাতে বে মাঝি  
আমাত জাঁচি নাহ

টান্দ, মূখ, জালা, মতাম, নদী জেবে তাহ মলেব মে কামাফি  
ক্রিম-ফে ওহে তাহ মেলে মাঝিবা এই জাণ জায়েত খাটল  
প্রাচীনকালে জাঁচি জোমল বাস্তুমবেব জোমমায়ে এই আদিমালি  
জাণেব মমলেব বলায়েব, ওখন কিছু কিছু জেব ওহ এই আদিমালি  
নিম্নে জাণ জেবে জেবে তায়েব মতে ক্রিম-ফে ও অমম-ফে  
ওমমমেব জাঁচি <sup>আদিমালি</sup> জামতে জাঁচি জায়েত





वर्गानिर्वाहक सहायक महाविद्यालय

Name - Sahilik Auli

Course title - বাংলা, লোকসাহিত্য ও লোকসংস্কৃতি

UID NO - 20231101019

Course Code - AHBN6 - 401 - C - 3

Date - 21/04/2022

৩। এতু গাণের উৎপত্তি বিষয়ে মে বিভিন্ন মতবাদ প্রচলিত রয়েছে তা সংক্ষেপে লিখ ?

→ পশ্চিমসীমান্ত অঞ্চলে মমন জাতিবাসীদের উৎসব মোত উঠেছিল তখনই পশ্চিমবঙ্গের পশ্চিম সীমান্তের দিগে এতু গাণের উৎসব বা এতু পূজার উৎসব মুর্খ রত্ন, সুরুলিমা, বাঁকুড়া, বীকান্ম এই অঞ্চলে, বারদমতের বাণী ও হাজিরবাস এই অঞ্চলে তাম্রাণ এতু গাণের মূল উৎস,

বস্তুতঃ পশ্চিম সীমান্তের বাসিন্দাদের মধ্যে বিজ্ঞানী হিসেবে একমাত্র কন্যা ছিলেন দেবীমুখা, এই কন্যার নাম থেকে মুর্খি রত্ন এতু উৎসব, এই কন্যার বিয়ে ছিল রত্নে ছিল উল্লেখ্য যেখানে রত্নে মোগল কন্যার বিয়ে হলেই খাওয়াতে এই কন্যা তাম্রাণের মত, বাড়া তার কন্যার মোত মোতা হত ছিলেন, তিনি এই মতল হাজিরবাসীদের জানিয়ে যেন মে এতু মাগে তার মেয়ে মুর্খি মোগ নামকন করা হলে, এই এই মুখা চামু রত্ন, বাড়িতে বাড়িতে, অনেক এতু ইঞ্জের মাঝেই নাম উল্লেখ্য এই এতু পূজা আয়োজন করা হলে খালে,

এতু মাগে মোগ মোগ মেই মমন কন্যার মেয়ে এই মুগের মোগন করে, ক র এতু মু ই মন্যার করা হলে মন্যেণ উম্মাণে মন্যেণ মাগে খালে তার এই উম্মাণে : এতু তাম্রাণের মুর্খি রত্ন,



# Projects



GOVT GENERAL DEGREE  
AT RANIBANDH COLLEGE

**PROJECT WORK**

**TITEL:-SAHRAI**

**PARER-405-C**

**NAME- OYE HANSDA**

**ROLL:- 158**

Course ID - 41025

**REGISTRATION NO -BKU/07919**

**UID-17991110011**



GOVERNMENT GENERAL DEGREE COLLEGE/RANIBANDHI

**NAME :- KALPANA SAREN**

**ROLL :- 180**

**UID :- 17991110002**

**REG NO :-BKU/05090 OF 2017-18**

**SUB :- BAHA**

**HONOURS :- SANTALI**

**COURSE CODE :- AHSNT-405SEC**

**COURSE TITLE :- PROJECT WORK**

**COURSE ID :- 41005 — 41025**



THE UNIVERSITY OF BURDWAN

Project Report in Environment of study  
(ENVS) B.A - 1<sup>st</sup> Semester

Project Title

পরিবেশ

NAME OF THE COLLEGE - RANIBANDH  
GOVERNMENT GENERAL DEGREE COLLEGE

NAME OF THE STUDENT - SHAKUNTALA

SAREN

COLLEGE ROLL - 218820

SESSION (MORNING) = HONOURS

DATE OF SUBMISSION - 15/12/21

YEAR - 2021-22

HONOURS SUBJECT - SANTALI

HONOURS



**GOVERNMENT GENERAL DEGREE COLLEGE AT RANIBANDH**

**UNDER  
BANKURA UNIVERSITY**



**Course Title – Project work (Educational Tour)  
Course Code – AH/EDN/405/SEC-2B**



***The Educational Ture Was Conducted And This Reported Was Prepared  
And Submitted For The Partial Fulfillment Of  
The Syllabus Of 4th Semester.***

**By - Renuka Roy**

**UID :- 21231102016    Reg no - 06852**

**Session - 2022 - 2023**

## কৃতজ্ঞতার ফীজের



আমি সব প্রথম কৃতজ্ঞতা জানাচ্ছি আমাদের স্বামীবাঁধ-  
জেনারেল ডিগ্রী কলেজের অধ্যাপক শ্রীমান শ্রী সুনন্দন  
এসাই অ্যাকশনে আমাদের প্রকল্পটি করার অল্পকাল  
দেওয়ায় জন্য।

এছাড়াও আমি কৃতজ্ঞ জানাই আমার বিশেষায়িত  
প্রধান শ্রীমান শ্রীমান বসুদেব মহাশয় শ্রী. বিশেষায়িত.  
শ্রীমান শ্রীমান পথ প্রতিষ্ঠা দাস চৌধুরী ও শ্রীমান শ্রীমান  
শ্রীমান দাস মহাশয় কে কারণ উনাদের সহযোগিতা  
তারা এই কলহাতির প্রকল্পটি সম্পন্ন করা আমার  
পক্ষে অসম্ভব হত না। প্রকল্পের জন্য অতিরিক্ত তথ্য  
প্রদান, অল্পকাল মধ্যে সাহায্য, বন্ধু সুনন্দন আচরণ করে  
শ্রীমান শ্রীমান শ্রীমান শ্রীমান আয়োজন করে তোলা,  
প্রকল্প রচনার জন্য অতিরিক্ত সাহায্য দেওয়া এই অল্পকাল  
কিছুই আমার কাছে ছুট প্রয়োজনীয় ছিল। সেই  
সঙ্গে শ্রীমান শ্রীমান শ্রীমান শ্রীমান শ্রীমান শ্রীমান শ্রীমান  
রূপান্তরের ক্ষেত্রে তোমার বা তোমার জেডে সহযোগিতা  
করেছেন।

ধন্যবাদান্তে

Renuka Roy



୦ ସୂଚୀପତ୍ର ୦



କ୍ରମିକ ନଂ	ପାଠ୍ୟ ପୁସ୍ତକ	ପୃଷ୍ଠା ସଂଖ୍ୟା
1	ହାସିନୀ	1
2	କିରୀଟମୁକ୍ତ ପ୍ରମାଣ	2
3	କିରୀଟମୁକ୍ତ ପ୍ରମାଣର ଟିପ୍ପଣୀ	2
4	କିରୀଟମୁକ୍ତ ପ୍ରମାଣର ତାତ୍ପର୍ଯ୍ୟ	3
5	ଆହାନ୍ଦର କିରୀଟମୁକ୍ତ ପ୍ରମାଣ	3
6	ସ୍ଵର୍ଣ୍ଣାକାଶିପୁସ୍ତକ	4
7	ପ୍ରମାଣ ପ୍ରତୀକ	5
8	ସ୍ଵାଧୀନ ନିର୍ଦ୍ଧାରଣ	5
9	ସମାପତ୍ତି ପ୍ରମାଣ ପାଠ୍ୟପୁସ୍ତକ	6
10	ପଞ୍ଚାଙ୍ଗୋତ୍ତର ଓ ବିକାଶ	8
11	ଆହାନ୍ଦ, ଉପାଦାନ ଓ ଉପାଦାନ	11



## কিন্মাসুলক প্রমণের অডিটোজ রচনা



৯ ডুম্বিকা:

"হাজার বছর ঠিক আছি পথ হাঁটিয়েছি পৃথিবীর পথে, সিংহল থেকে মালয়  
আগরে অনেক ঘুরেছি আমি।

ছাত্র জীবন হলো মাল্লমের জীবনের অণ্ডেমে: গুরুত্বপূর্ণ অর্থাৎ।  
জীবনের এই সময় আমবা নিজেদের চরিত্রকে ইচ্ছেমতন গড়ে  
হোলার সুযোগ পাই। মাল্লমের জীবনের জ্ঞান লাভের প্রক্রিয়া অমগ্র  
জীবনব্যাপী চললেও, মাল্লম হিসেবে নিজের চরিত্রকে গড়ে হোলার  
প্রাথমিক শিক্ষা লাভ জীবনে এই সময়েই হয়ে থাকে। শিক্ষা জীবনের  
অর্থ স্বর্গমাত্র বইয়ের পাতায় জি.থা বিদ্যালয়ের চৌহদির মাঠে  
আমরা শিক্ষা হনয়।

ছাত্রজীবনের শিক্ষা হওয়া উচিত ক্যাপক প্রকং চিন্তিত। তবেই শিক্ষার  
প্রকৃত উদ্দেশ্য আর্থক হয়ে থাকে। ছাত্রজীবনের শিক্ষার এই বহুমুখী  
চরিত্রের মাঠে জীবনের প্রতিটি দিকের অর্জনে আমাদের পরিচিতি  
হওয়া আশ্চর্যক। সেই প্রাথমিক জীবন দর্শন এর মাধ্যমে প্রকজন  
ছাত্রের চরিত্র গড়ে হোলার ক্ষেত্রে ছাত্রজীবনে কিন্মাসুলক প্রমণের  
ডুম্বিকা অনস্বীকার্য।

আমাদের কলেজ থেকেও এই বছর প্রমণই প্রকটি কিন্মাসুলক  
প্রমণ আয়োজিত হয়েছিল। সেই কিন্মাসুলক প্রমণটি নিয়ে গিষ্টাঙ্গিত  
আলোচনা প্রকং সেই প্রমণ থেকে লাভ করা আমাদের কিন্মাসুলক  
উপন্যাসের উপর আলোচনাত করার উদ্দেশ্যই এই উপস্থাপনা ,



২.২ শিক্ষামূলক প্রচলন :

আমরা প্রায়ই দেখে থাকি যে বিভিন্ন প্রাইমারী স্কুল জেতে কাজ করে হাইস্কুল, কলেজ, ইউনিভার্সিটি'র শিক্ষক ও শিক্ষার্থীর দল বেঁচে শিক্ষামূলক উদ্দেশ্য নিয়ে, সুনির্দিষ্ট জ্ঞান আশ্রয়ের অগিছে বিভিন্ন কর্মসূচী জায়ে প্রচলন করে থাকে। এটাতেই শিক্ষামূলক প্রচলন বলা হয়ে থাকে। আবার আক্ষেপে এটাতেও বলা যায় শিক্ষার উদ্দেশ্য যে প্রচলন এটাতেই শিক্ষামূলক প্রচলন বলা হয়ে থাকে।

২.২ শিক্ষামূলক প্রচলন প্রয়োজন কেন :

প্রচলন আমাদের আনন্দ দেয় পাখাপাখি আমাদের অকস্মেচ্চি দুয় করতে আশ্রয় করে। আনন্দ দেওয়া এতৎ অকস্মেচ্চি দুয় করার পাখাপাখি প্রচলন আমাদের নানা বিষয়ে শিক্ষাও দিয়ে থাকে। প্রচলন অনেক কিছু বিধায় রয়েছে। আমরা স্কুল, কলেজ, ইউনিভার্সিটিতে বিজ্ঞান, ডুগোল, ইতিহাস পরে অনেক পুণিষ্ঠাও তিন্য অর্জন করি ঠিকই কিন্তু সে জ্ঞান পরিপূর্ণ নয়। তাইতো পুণিষ্ঠা এতৎ তার ডুধনু অক্ষপকে জানার জন্য প্রয়োজন প্রচলন। কারণ পুণিষ্ঠা কেবলমাত্র ক্যালেব্রারের বা তইয়ের পাতার কতগুলি রেখা নয়। এর বাহিরেও শিক্ষাল প্রত পুণিষ্ঠা রয়েছে।

ডুগোল, ইতিহাস এর বাইরেও উন্নত খোলা শিক্ষাল আজকের লিচে জীবনু পুণিষ্ঠা, লেখ, পাশা - পরত, অল্পুচ দেখে প্রতৎ তার অর্চিষ্ঠাীদের প্রতৎ অক্ষ লাভ করে, তাদের জীবনচায়া অক্ষপকে লেলে আমরা যে জ্ঞান পাই বা জ্ঞান লাভ করি এটােই হল প্রতৎ জ্ঞান। এর জন্য শিক্ষামূলক প্রচলন এর জিৎলম লেই।

২.৩ শিক্ষামূলক প্রচলনের উদ্দেশ্য

শিক্ষামূলক প্রচলনের উদ্দেশ্য দুইই গুরুত্বপূর্ণ প্রতৎ শিক্ষা ক্ষেত্রে এর অনেক প্রয়োজনীয়তা রয়েছে। প্রচলন বর্তমানে শিক্ষার প্রতৎ অক্ষ অপরিহার্য অংশ রূপে জীকৃত পেয়েছে। কারণ কেবলমাত্র প্রচলনের শিক্ষার্থীরা পুণিষ্ঠা প্রতৎ পরিচিষ্টা, জৌগলিত পরিচিষ্টা



এক স্বেচ্ছাসেবক অধিবাসীদের জীবনযাত্রার সঙ্গে প্রত্যক্ষভাবে পরিচিত হওয়ার সুযোগ লাভ করে থাকে।

স্বল্পে শিক্ষার্থীদের পৃথিবী সম্পর্কে অনেক কিছু জানতে-শিখায়। তারা অনেক হয় পৃথিবীর রূপ চৈতন্য দেখে। তারা এটা জানতে পারে যে তাদের অনেকে কিছু শিক্ষার বাঁচি রয়েছে।

## ২.১ শিক্ষামূলক প্রমর্নের ভূমিকা:

আমাদের এই বছরের শিক্ষামূলক প্রমর্ন সম্পর্কে আলোচনা করা যায় পূর্বে মাল্টিমিডিয়া উপাদানের জীবনে শিক্ষামূলক প্রমর্নের বাহ্যিক ভূমিকা সম্বন্ধে আলোচনা করা প্রয়োজন।

→ একটি শিক্ষামূলক প্রমর্ন প্রকল্প জায়েগ সাথে বিদ্যালয়ের এপ্রিয় বাইরের পৃথিবীর পরিচিতি রাটায়। এই পরিচিতির মাধ্যমে শিক্ষার্থীর সাথে শিক্ষাপ্রকৃতির যে সংযোগ গড়ে ওঠে তা তার চরিত্র গঠনে সহায়তা করে।

→ প্রকল্প জায়েগ স্বা, জবিস্বাসের মেলা এবং আন্তর্জাতিক মূলক দিননির্দেশ নির্দেশের ক্ষেত্রেও শিক্ষামূলক প্রমর্নের ভূমিকা অনস্বীকার্য।

→ শিক্ষার্থী একটি মধ্যম শিক্ষা স্তরে গিয়ে যা ক্ষেত্রে তা শিক্ষাপ্রকর্মে প্রস্তুতিতে আত্ম বিদ্যা জ্ঞানে কিছু ক্ষেত্রে পারে না। শিক্ষামূলক স্তরে গিয়ে প্রকল্প জায়েগ সংশ্লিষ্ট অস্থানের উপস্থিতি; জলবায়ু, পরিবেশ এবং স্থানীয় মাল্টিমিডিয়া দৈনিক জীবন সম্পর্কে পরিচিতি লাভ করতে পারে। এই শিক্ষামূলক প্রমর্ন থেকে লক্ষ উপলব্ধি প্রকল্প জায়েগ স্তরে জীবনে বিশেষ প্রভাব রেখে যেতে সক্ষম হয়।

## ২.২ আমাদের শিক্ষামূলক প্রমর্ন:

আমাদের শিক্ষাবিভাগ বিভাগের চুক্তি মেম্বারের SKILL Enhancement Course (SEC) -এ প্রকল্পে ওয়াগ এর অঙ্গন অনুষ্ঠিত হয়। শিক্ষামূলক প্রমর্ন। একটি শিক্ষামূলক প্রমর্নে দ্বারা প্রকল্প শিক্ষার্থীর মাঝে জিনিস তখনই মধ্যম মধ্যম মেই স্তরের বহুমুখী ভূমিকা থাকে। এই স্তর দিক বিচার করে এক প্রমর্ন বছরের জীবন দানদায়ের।











৩.২ যাত্রা পথ এবং ভ্রমণ পরিচালনা

আমাদের কলেজের শিক্ষা চিহ্নান চিহ্নেগে থেকে অনার্স গ্রুপ ২৮ জন  
এক প্রোগ্রামে ৩ জন সহ

মোট ২৭ জন ছাত্র  
ছাত্রদের যাত্রা  
কন নাম বহিষ্কৃত করেছিল।  
আমাদের সঙ্গে আয়ো  
৩ জন শিক্ষকের যাত্রার  
জন ট্রেনের ভাড়া করা  
হয়েছিল। যাত্রা জুলাই  
মাঝে ২১ তারিখ যাত্রা।



২০ জুলাই সকাল ৮টা নাগাদ আমরা এখানে খাতম চান্দা মোড়ে  
প্রস্থিত হয়ে ছাত্রদের যাত্রার টিকিট রপ্তানা দিই।  
ছাত্রদের পৌঁছে পথের আমবা টিকিট করার জন্য থোটেলে  
যাই তারপর টিকিট করে, চিলড্রেন পার্কে উপস্থিত হই, পার্কে  
ফোয়ায়িং করে ছবি তোলা করে আমরা টিকিট পার্কে যাত্রার  
জন লোকায় করে আমরা এখানে ট্রেনের এই প্রান্ত থেকে অপর



ট্রেন পার্কে অনেকটা দূরু আছে  
ইঞ্জিন ভান ভাড়া করে আমরা  
টিকিট পার্কে যাই। পৌঁছে আমরা  
ইঞ্জিন দেখতে পারু গড়ে যাত্রা,  
খিষ্কৃত করে দিই, ছবি তোলা  
হয়, চিলড্রেন ফোয়ায়িং পারু  
আমায় আমরা লোকায় করে

অঙ্গর কলেজ প্রাপ্ত এই জায়গায় আছে প্রাথমিক বিদ্যালয়ের  
যাই গিয়ে দেখি ছোট ছোট ভাই বোনেরা নিজে  
নিজেই খেলাধুলি করছে।



জিহ্বালয়ে জিহ্বালয় অম্বা কাটোনায় পয়। আমবা অথাই  
 ছিলে উচি জে স্থানি তায় পয়  
 মেঘান তায় - কিস্তে / কিস্তে তায়  
 আলে মেঘান তায় ফলি ,  
 মেঘান তায় কিস্তা মেঘান  
 ধুয়েই জালো । পয়িকোটো  
 ধুয়েই জালো তায় পয়  
 আমবা আমবা জে মেঘিয়ে  
 পয়ি জালো কয়ে তায়  
 চায়ে কয়ে মেঘান কয়ে



ওই প্রান্তে পৌঁছায়। প্রথম দুপুরে জেত ঘাট হোটেলে তায় পয়  
 জিহ্বালয় কিস্তা মেঘান পয় জেতা অথাই মেঘিয়ে পয়ি  
 - জালো কয়ে পয়েকনাল কিস্তির উদ্দেশ্যে রওনা দিই।  
 পয়েকনাল কিস্তির দক্ষন কয়ে আমবা সুসাজি পালায়  
 প্রথম পৌঁছায় তায় পয় মেঘানে জিহ্বালয় অম্বা কাটায়, উচি  
 জেতা জে তায় পয় অথাই মেঘিয়ে সুসাজি পালি মেঘে পায়  
 মেঘে প্রথম আমাদের কিস্তা কিস্তি কিস্তি অম্বা পয়ি।





### ৪. মুসাজিরানা - ডিউপয়েনে

আপনি কি এখনও চাঁদে পাহাড়ের চূড়ায় নাড়িয়ে থাকতে দেখেন? মুসাজিরানায় ডিউপয়েনে যেতে অনেকক্ষণের সুনসাইজের সাক্ষী হন। জমজমাট সবুজ প্রাণে কড়কড় করে তপস্বী আপনাকে অস্বস্তি প্রধান যেতে আটকায়। স্মিত করতে ব্যর্থ করতে ব্যর্থ করতে। স্নান-স্নান আনন্দের মধ্যে নীচে বসে থাকুন। স্ত্রী বা সন্তানদের সাথে উচ্চারণের সময় কয় কড়কড় মেঘের যেতে আপনি চোখ জুড়ানো সবুজ রঙের অভিজ্ঞতা পাবেন সাথে নীল জল আলাদায়ে প্রস্তুতি জয় দেখতে পাবেন। জিহ্বার জলজটি যেতে স্তন চাঁদ উঠলে প্রাণে জলের উপর কলকল করতে শুধুন। স্নান বাতাস,



অস্বস্তির নীচে জলের উপর স্নান চাঁদের আলোর প্রতিফলিত প্রাণে পড়িয়ে আপনাকে স্নানের মতো অনুভব

করতে। আপনি অস্বস্তি প্রধান যেতে প্রকৃতির অভ্যন্তর প্রকৃতি হৃদয় পাবেন।

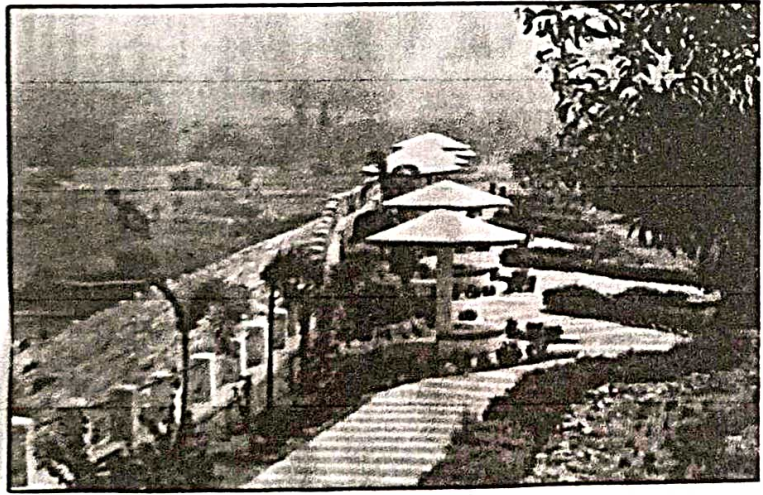





৪.২ পরোক্ষনাথ - কিত মন্দির

পরোক্ষনাথ - কিত মন্দির মহাদেবের একটি উল্লেখ্য মন্দির পাছাঢাঙ্গি-  
 স্থানীয় মন্দির। এটি একটি পবিত্র স্থান। এটি নির্মাণের সময়,  
 প্রকৃতি ধনম করে প্রতিমা-টি পাওয়া গিয়েছিল। এটি  
 জৈন উৎসৃতির প্রধান  
 হিসাবে বিবেচিত হয়।

আপনি যেখন এখানে  
 পাথরের প্রতিমা দেখতে  
 পাবেন এটি লোহেয়া হুড়  
 ভাবে স্ফিট করে যে,  
 যে কয়েকটি স্ফিট আছে  
 তার মধ্যে অনেকগুলিই  
 জৈন দেবতাদের। শুধু

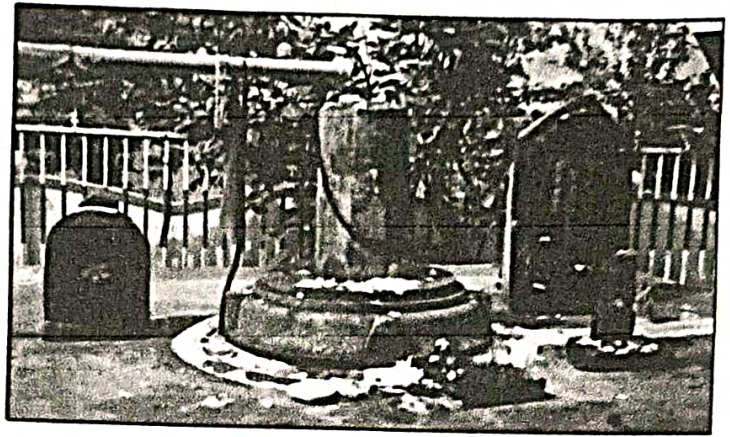

মন্দির এখানে আছে। মহা-কিত্যাসি উৎসর্গ, উদযাপন  
 করতে। আপনি প্রধান থেকে মনোমুগ্ধকর সুর্যাস্তের সময়  
 হুড়-পাঠেন। অদ্ভুত হুড় সুর্য সীয়ে সীয়ে দিনান্তের সীতে  
 হুড় দেখে স্তব্ধ হয়ে। জ্বলন্ত বসতি এখন অর্ধেক জলে ভেঙে  
 আছে। এঁদের মধ্যে প্রয় প্রতিমি এটি মন্দির দেখতে টেঁয়ি  
 করে তোলে প্রকৃতি অত্যন্ত হুড় টেঁয়ি করে। জ্বলন্ত  
 বসতির সাথে মন্দির জ্বলন্ত করে প্রকৃতি পাঠিয়া কিত্যাসি  
 করে আজকাল ছুড়ে বায়ান দিতে উড়ে যায়। এটি  
 মুহুর্ত পান আরা দীর্ঘায় জন্ম।



## ୫.୩ ଟିଆର ପାର୍କ

ବନସ୍ତ୍ରୀୟା ଓ ଟିଆର ପାର୍କଟି ପରିବାରିକ ପରିସରରେ ଜନ୍ମ ଓ ଉତ୍ପତ୍ତି  
 ଜାୟଗା । ଆମାରି ଏଥାଲେ ପ୍ରକୃତିର ବଳତାଲ ଅଲ୍ଲଭେ କରାଦେଲ  
 ଏତେ ହାସିନି ନିକ୍ଷିତତାଦେ  
 ଅତୀତ ତୋଦେ ଆପନାଦେ  
 ହାସତ ହନାତେ ଆସାଦେ ।  
 ବନସ୍ତ୍ରୀୟାର ନିତେ,  
 ଏତେନ ଏକଟି ସାହା ସମ୍ବେଦେ  
 ଏଥାଲେ ଗାଢ଼ଗୁଲି ସାହାସ  
 ଉପସ୍ତ ଶୋସନ ଟେସି କସେ  
 ସେଦେଲେ । ଅଦୁତ ଅସୁଦ



ହୁସ୍ୟ- ସାହା ସାହାଗୁଲିର ଜାଟିନି ନିତେ ଆଲେ ଏତେ ସାହାସ  
 ହାଲତା ଏତେ ଜୟାର ଏକଟି ହୁଦାନ୍ତ ଚିତ୍ର ଟେସି କସେ ।



ବନସ୍ତ୍ରୀୟା ଗ୍ରାଲେ ଏକଟି  
 ସିକରିତେର ଚକ୍ରା କରୁନ  
 ଏତେ ସୁସୋସୁସି ଉପଶୋଗ  
 କରୁନ । ବନସ୍ତ୍ରୀୟା ଗ୍ରାଲେ  
 ହୁସେ ଅସୁଦ ଏତେ  
~~ଉପଶୋଗ~~ ଉପଶୋଗ  
 ହୁସେ ହୁସେ ଉପଶୋଗ  
 ଚିତ୍ରଗୁଲି କେସୁନ ।





৫ স্বাস্থ্য-ক্ষেপ ও উপস্কা-স্বাস

এইভাবে স্থানীয় জীবনে প্রচলিত জাতিয়ে তিরেলে আমরা  
কোরায় উপলক্ষ্য রপনা ছিলাম। শিক্ষা সুলভে হুমনের এই অতিথিতা  
আমাদের জীবনে যে তেভটা শুধু অকৃতপ্রার্থ ছিল তা  
বলে যোগ্যতা যাতে বা। ছুটেই নিশ্চয়ই অপরূপ  
মৌল্য, তাপক জীব তৈরিত্বের ক্ষোত্র প্রকৃষ্ণ শু শিক্ষকদের  
সাথে প্রতুলো দিন প্রত্যয়ে জাতিয়ে আমাদের  
মন প্রকৃষ্ণ অধুত প্রকৃষ্ণ হয়ে উঠেছিল।

এখানেই আমি কলপথে ও হুমনের সুযোগ  
পেয়েছিলাম। জীবন ও প্রকৃতির প্রকৃষ্ণ অপরূপ  
দিকে এই অকৃতের ফলে আমাদের জাতি উষ্ণেচিত হলো।  
শিক্ষকরা কোরায় পথে আমাদের আম্রাঙ্গা দিলেন,  
সুযোগ পেলে আগামী তদয় প্রকৃষ্ণই আয়েলটি  
শিক্ষাসুলভে হুমন আমাদের বিজ্ঞ যোগে  
আয়োজিত হবে।

*Handwritten signature and date:*  
- 31.07.23